

MARZO 2019

L'AGENZIA TI SCRIVE:  
LETTERA DI INVITO A REGOLARIZZARE  
POSSIBILI ERRORI

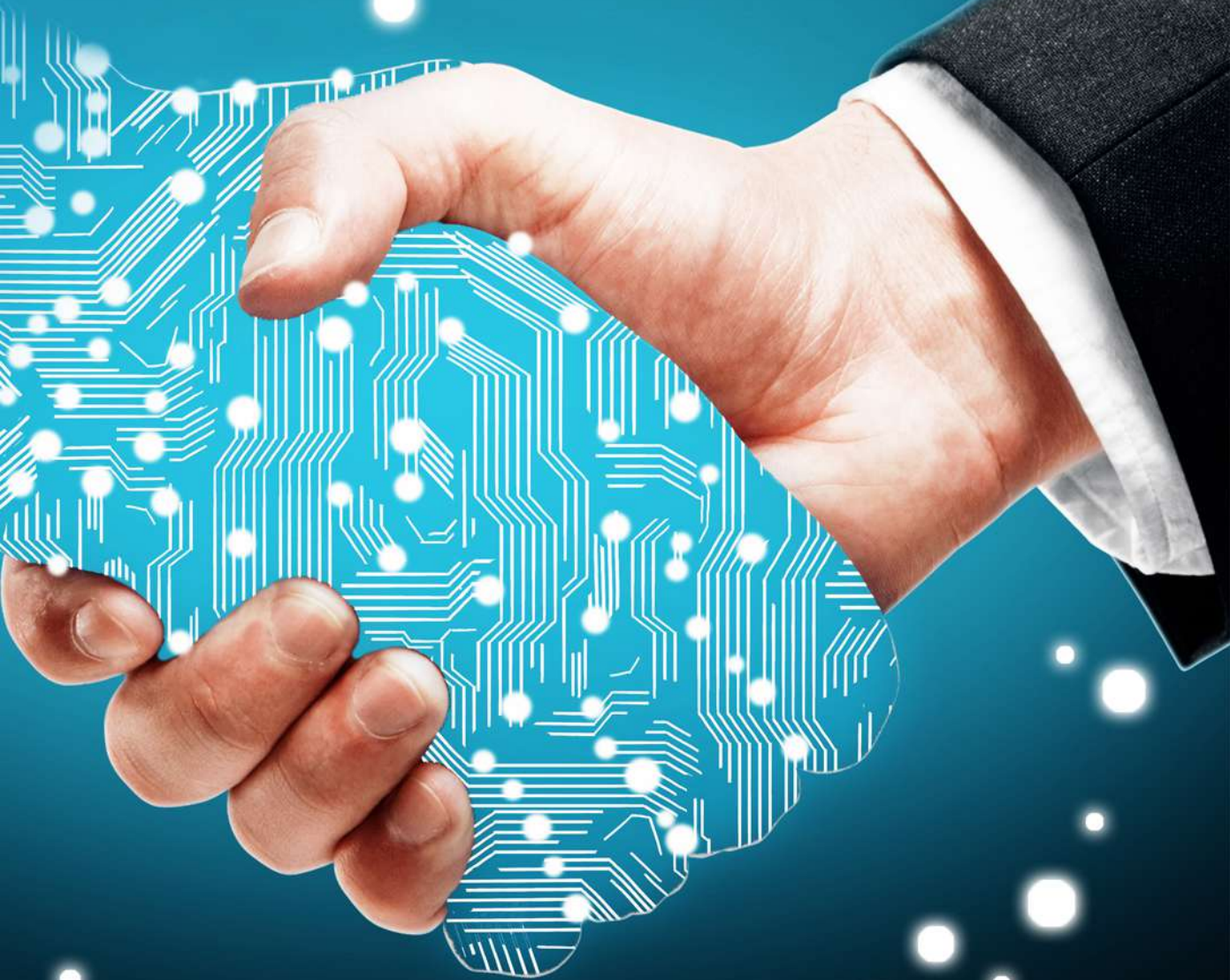

---

## L'AGENZIA TI SCRIVE: LETTERA DI INVITO A REGOLARIZZARE POSSIBILI ERRORI

(marzo 2019)

<b>1. INTRODUZIONE.....</b>	<b>2</b>
<b>2. LA LETTERA DELL'AGENZIA .....</b>	<b>3</b>
A chi e come viene inviata .....	3
Cosa contiene .....	4
<b>3. COSA FARE QUANDO SI RICEVE LA LETTERA.....</b>	<b>5</b>
Come chiedere informazioni.....	5
Come comunicare dati o inviare documentazione .....	6
<b>4. COME REGOLARIZZARE GLI ERRORI COMMESSI .....</b>	<b>8</b>
La dichiarazione integrativa .....	8
Il versamento degli importi.....	12
Errori da evitare.....	16
<b>5. PER SAPERNE DI PIÙ .....</b>	<b>18</b>

## 1. INTRODUZIONE

Per favorire una proficua collaborazione tra Fisco e contribuente e promuovere l'adempimento spontaneo degli obblighi tributari (la cosiddetta *tax compliance*), l'Agenzia delle Entrate ha avviato una serie di iniziative.

Prima fra tutte, la condivisione delle informazioni con il contribuente, al quale viene data la possibilità di consultare i dati e gli elementi in possesso dell'Agenzia sulla propria posizione tributaria.

Per raggiungere questo obiettivo, l'Agenzia ha predisposto e sta inviando vari tipi di comunicazioni: dalle lettere per ricordare gli adempimenti dichiarativi a quelle indirizzate ai contribuenti titolari di partita Iva.

Questa guida focalizza l'attenzione sulla comunicazione destinata alle persone fisiche per invitarle a verificare se nella dichiarazione annuale dei redditi hanno indicato correttamente tutti i dati reddituali.

La lettera viene inviata ai contribuenti che, secondo quanto risulta all'Agenzia delle Entrate, non avrebbero dichiarato, o lo avrebbero fatto in modo parziale, un reddito derivante da un contratto di locazione di un immobile, un reddito da lavoro dipendente, un reddito di partecipazione in società, ecc.

In questo modo, prima che l'Agenzia notifichi un avviso di accertamento, il destinatario della comunicazione potrà regolarizzare l'errore o l'omissione attraverso il ravvedimento operoso.

Questo istituto è stato modificato (legge di stabilità 2015) proprio per garantire al contribuente la possibilità di effettuare le opportune correzioni e i conseguenti versamenti delle somme dovute, beneficiando della riduzione delle sanzioni, anche a seguito di segnalazione da parte dell'Agenzia.

Se, invece, il contribuente ritiene corretti i dati che ha indicato nella sua dichiarazione dei redditi, basterà che lo comunichi, indicando eventuali elementi, fatti e circostanze non conosciuti dall'Agenzia.

L'obiettivo di queste "comunicazioni di invito alla *compliance*", insomma, è modificare il rapporto con i contribuenti, che deve essere sempre più fondato sulla trasparenza e sulla collaborazione.

## 2. LA LETTERA DELL'AGENZIA

Va detto, anzitutto, che la lettera inviata dall'Agenzia delle Entrate non è un accertamento, ma un invito a verificare la propria posizione fiscale ed eventualmente mettersi in regola con il pagamento delle imposte.

### A chi e come viene inviata

Le comunicazioni sono inviate ai contribuenti che, sulla base dei dati in possesso dell'Agenzia, non hanno compilato correttamente la dichiarazione annuale dei redditi (modello Redditi Persone fisiche o 730).

In particolare, si tratta di contribuenti persone fisiche che risultano aver percepito e non dichiarato (o dichiarato solo in parte) uno o più dei seguenti redditi:

- redditi dei fabbricati derivanti da contratti di locazione di immobili (compresi quelli per i quali si è scelto il regime della "cedolare secca")
- redditi di lavoro dipendente o di pensione
- assegni periodici corrisposti dal coniuge, a seguito di separazione, divorzio o annullamento del matrimonio
- redditi di partecipazione in società, associazioni fra artisti e professionisti, imprese familiari, aziende coniugali
- redditi di capitale relativi agli utili e agli altri proventi equiparati corrisposti da società di capitale o enti commerciali e altri redditi di capitale
- altri redditi (redditi di lavoro autonomo non derivanti da attività professionali, redditi diversi)
- redditi di lavoro autonomo derivanti dall'esercizio di arte o professione abituale, compresi quelli in regime di vantaggio (imprenditoria giovanile e lavoratori in mobilità) e quelli in regime forfetario.

Le possibili irregolarità sono state riscontrate dall'Agenzia delle Entrate attraverso il confronto dei dati in suo possesso con quelli dichiarati dai contribuenti nel modello 730 o nel modello Unico persone fisiche (ora denominato Redditi Persone fisiche).

Le comunicazioni sono inviate tramite Posta Elettronica Certificata (PEC) ovvero per posta ordinaria nei casi di indirizzo PEC non attivo o non registrato nel pubblico elenco istituito presso il Ministero dello Sviluppo Economico.

## Cosa contiene

Con il provvedimento del Direttore dell'Agenzia delle Entrate del 15 febbraio 2019 sono state individuate fonti informative e tipologie di informazioni da fornire al contribuente, oltre alle modalità di comunicazione tra quest'ultimo e l'Agenzia.

Il contenuto della comunicazione è rappresentato da un documento principale in cui è specificata la presunta anomalia tra i dati dichiarati dal destinatario e quelli attesi sulla base dei dati incrociati.

Il documento riporta:

- l'identificativo della comunicazione
- i redditi che dai dati presenti in Anagrafe tributaria non risultano dichiarati
- una tabella di dettaglio delle categorie reddituali alle quali si riferiscono i redditi segnalati.

Alla lettera sono inoltre allegate le istruzioni sull'utilizzo del "**Cassetto fiscale**" e di "**CIVIS**" e sulle "modalità di compilazione della dichiarazione integrativa".

Nell'apposita sezione "L'Agenzia scrive" del Cassetto fiscale, al quale possono accedere direttamente i contribuenti registrati ai servizi telematici dell'Agenzia delle Entrate o un intermediario delegato, il destinatario della comunicazione trova la lettera già ricevuta e un **prospetto informativo** in cui è presente il dettaglio delle anomalie riscontrate nella dichiarazione dei redditi.

Sul cassetto fiscale è disponibile, inoltre:

- per alcune tipologie di reddito, il prospetto precompilato del quadro dichiarativo da rettificare, utile alla compilazione della dichiarazione integrativa
- in caso di disponibilità della dichiarazione originariamente presentata da integrare o di dichiarazione integrativa già precompilata dall'Agenzia con i dati oggetto della comunicazione, sono presenti i collegamenti telematici da utilizzare per la predisposizione e l'invio della dichiarazione integrativa
- un foglio "Avvertenze" contenente ulteriori informazioni.

Attraverso il canale di assistenza CIVIS, invece, i contribuenti registrati ai servizi telematici dell'Agenzia delle Entrate possono trasmettere in formato elettronico la documentazione che ritengono utile per chiarire la loro posizione.

### ATTENZIONE

Tutte le istruzioni utili per la registrazione ai servizi telematici sono presenti sul sito internet dell'Agenzia delle Entrate.

### 3. COSA FARE QUANDO SI RICEVE LA LETTERA

Chi riceve la lettera dell’Agenzia deve attivarsi per evitare che le irregolarità riscontrate nella dichiarazione dei redditi diventino, successivamente, il motivo dell’emissione di un avviso di accertamento.

Mettendosi in contatto con l’Agenzia è possibile chiarire subito la propria posizione, sia se non sono state commesse violazioni sia nel caso in cui si vogliono ottenere informazioni sulle modalità da seguire per regolarizzare in maniera agevolata errori e omissioni, sfruttando la possibilità di pagare sanzioni ridotte.

La prima cosa da fare quando arriva la lettera è quella di verificare che i rilievi fatti dall’Agenzia siano corretti.

Occorre controllare, quindi, i dati presenti nel prospetto informativo e confrontarli con quelli riportati nella dichiarazione dei redditi per l’anno d’imposta oggetto della comunicazione.

Dopo questa verifica, il contribuente potrà fornire elementi utili a giustificare, in tutto o in parte, l’anomalia riscontrata ovvero presentare una dichiarazione integrativa nella quale indicare i redditi non dichiarati per correggere le irregolarità evidenziate nella comunicazione.

#### Come chiedere informazioni

Qualora si abbia la necessità di richiedere ulteriori informazioni in merito al contenuto della comunicazione ricevuta è possibile rivolgersi:

- al numero verde 800.909.696 da telefono fisso oppure allo **06.96668907** da cellulare (costo in base al piano tariffario applicato dal gestore), dal lunedì al venerdì dalle 9 alle 17, selezionando l’opzione “servizi con operatore > comunicazioni per l’adempimento spontaneo”
- alla Direzione Provinciale di competenza
- a uno degli uffici territoriali dell’Agenzia delle Entrate.

Il personale dell’Agenzia fornisce l’assistenza necessaria, spiegando ai contribuenti i motivi per i quali è stata inviata la comunicazione e guidandoli, eventualmente, a reperire nel “Cassetto fiscale” i prospetti informativi di dettaglio utili a chiarire le anomalie riscontrate.

Nel caso in cui si ritenga che i dati originariamente riportati nella dichiarazione dei redditi siano corretti, si riceveranno opportune informazioni per eliminare l’incongruenza segnalata nella comunicazione.

In particolare, i funzionari daranno tutte le indicazioni sulle attività da compiere e sulla eventuale documentazione giustificativa che potrà essere anche inviata tramite il canale di assistenza telematica CIVIS.

## Come comunicare dati o inviare documentazione

È possibile segnalare all'Agazia delle Entrate, anche mediante un intermediario abilitato alla trasmissione telematica delle dichiarazioni, fatti, elementi e circostanze dalla stessa non conosciuti.

Per fare questo ci si può avvalere, con le modalità indicate nella comunicazione, dell'assistenza dei CAM o degli Uffici territoriali delle Direzioni provinciali dell'Agazia. Inoltre, è possibile trasmettere documentazione in formato elettronico tramite CIVIS.

### CIVIS

È uno dei canali di assistenza telematica dell'Agazia delle Entrate. Può essere utilizzato solo dagli utenti registrati ai servizi telematici Entratel o Fisconline.

Dopo aver effettuato l'accesso al servizio, chi deve inviare dei documenti viene guidato da una procedura semplice e intuitiva.

### ATTENZIONE

Si possono trasmettere documenti solo in formato PDF/A o TIF/TIFF, ognuno dei quali non può superare la dimensione massima di **5 MB**. Se il documento è di maggiori dimensioni, sarà necessario suddividerlo in più file.

Dopo l'invio della documentazione il sistema assegna un numero di protocollo che identifica l'operazione compiuta. Successivamente, sempre in CIVIS, sarà disponibile una seconda ricevuta che indicherà se i file inviati sono stati accettati o scartati. In caso di scarto bisognerà trasmetterli nuovamente.

- [Comunicazioni di irregolarità](#)  
La funzione consente di ricevere assistenza su comunicazioni/avvisi telematici di irregolarità che derivano dal controllo delle dichiarazioni fiscali previsto dagli artt. 36 bis del DPR n. 600/73 e 54 bis del DPR n. 633/72.
- [Cartelle di pagamento](#)  
La funzione consente di ricevere assistenza sulle cartelle di pagamento che derivano dal controllo delle dichiarazioni fiscali previsto dagli artt. 36 bis del DPR n. 600/73 e 54 bis del DPR n. 633/72.
- [Richiesta modifica delega F24](#)  
La funzione consente di richiedere la modifica della delega di pagamento F24 e di conoscere l'esito della lavorazione della richiesta.
- [Istanze di autoliquida \(locazioni\)](#)  
La funzione consente di richiedere assistenza sugli avvisi di liquidazione relativi ai contratti di locazione e conoscere l'esito della lavorazione della propria istanza.
- [Consultazione delle richieste](#)  
La funzione consente di conoscere l'esito della lavorazione della richiesta.
- [Assistenza per controllo formale](#)  
La funzione consente di trasmettere la documentazione chiesta dall'ufficio per verificare la conformità dei dati riportati in dichiarazione o per integrare la documentazione già trasmessa che deriva dal controllo formale delle dichiarazioni previsto dall'art. 36 ter del DPR n. 600/73 e di conoscerne lo stato di lavorazione.
- [Assistenza sulle comunicazioni per la promozione dell'adempimento spontaneo](#)  
La funzione consente di inviare la documentazione in risposta ad una comunicazione dell'Agazia delle entrate, finalizzata a promuovere l'adempimento spontaneo degli obblighi tributari, ai sensi dell'art. 1 comma 534 e seguenti della legge 23 dicembre 2014, n. 190 (Legge di stabilità 2015).

A red arrow points to the 'Assistenza per controllo formale' service.

<b>Servizi Fisconline</b>
Servizi per
Ricevute
Software
Comunicazioni
Regime IVA mini One Stop Shop
Consultazioni
Deleghe
Servizi (Ipotecari e Catastali, Osservatorio Mercato Immobiliare)
Profilo Utente
<b>Assistenza Tecnica e Fiscale</b>
CIVIS
WebMail
Contatti

Ti trovi in: [La mia scrivania](#) / [Assistenza Tecnica e Fiscale](#) / [CIVIS](#) / Comunicazioni adempimento spontaneo

## Assistenza sulle comunicazioni inviate al fine di promuovere l'adempimento spontaneo agli obblighi tributari (Legge di stabilità 2015)

L'applicazione consente di:

➤ inviare la documentazione in risposta ad una comunicazione dell'Agenzia delle Entrate, finalizzata a promuovere l'adempimento spontaneo agli obblighi tributari (Legge di stabilità 2015) ovvero di integrare la documentazione già trasmessa.

I documenti da allegare devono essere predisposti in formato PDF/A oppure TIF/TIFF (ad esempio, scontrini.pdf, fatture.pdf, ricevute.tif, ecc...) e non devono superare la dimensione massima di 5 Mb ciascuno. In caso di file di dimensioni superiori è necessario dividerlo in più file.

**Per verificare la corrispondenza al formato richiesto dei documenti da inviare ed effettuare la loro eventuale conversione, si consiglia di utilizzare la "Funzione di validazione e conversione file".**

[Istruzioni per la predisposizione della documentazione da inviare](#)

[Fai simile delega Persone Fisiche](#) [Fai simile delega Società](#) [Fai simile delega Titolari](#)

[Funzione di validazione e conversione file](#)

[Invio documentazione](#)

[Ricevute](#)

[Integrazione documentazione](#)

### Informazioni

**Funzione di validazione e conversione file:** per effettuare la validazione e la conversione dei documenti da inviare.

**Invio documentazione:** per effettuare l'invio della documentazione in risposta alla comunicazione dell'Agenzia.

**Ricevute:** per visualizzare la lista delle ricevute attestanti l'invio e l'acquisizione della documentazione.

**Integrazione documentazione:** per integrare la documentazione con l'invio di ulteriori allegati a fronte di una pratica già aperta.

## 4. COME REGOLARIZZARE GLI ERRORI COMMESSI

Dopo aver verificato i dati contenuti nella lettera, se si riconosce di aver commesso gli errori segnalati dall'Agenzia delle Entrate, è possibile correggerli mediante il cosiddetto "ravvedimento operoso".

In pratica, ci si può mettere in regola ed evitare successivi avvisi di accertamento se si compiono tutte le azioni seguenti:

- si presenta una **dichiarazione integrativa**
- si **versano le maggiori imposte** dovute e gli interessi, calcolati al tasso legale annuo dal giorno in cui il versamento avrebbe dovuto essere effettuato a quello in cui viene effettivamente eseguito
- si **versano, in misura ridotta, le sanzioni** specifiche delle violazioni oggetto di comunicazione e in essa contenute.

### La dichiarazione integrativa

Per la presentazione della dichiarazione integrativa occorre utilizzare il modello approvato per il periodo d'imposta cui la dichiarazione fa riferimento (per esempio, per il periodo d'imposta 2015 va utilizzato il modello Unico PF 2016).

Il modello Unico PF (ora denominato Redditi Persone fisiche) va utilizzato anche se la dichiarazione originaria è stata presentata con il modello 730.

Nella dichiarazione integrativa, da presentare esclusivamente per via telematica (direttamente o tramite intermediario abilitato), devono essere indicati:

- i redditi non dichiarati, come segnalato nella lettera ricevuta
- tutti gli altri dati relativi a redditi, oneri e crediti che già erano stati esposti nella dichiarazione originaria e che non richiedono alcuna modifica.

In sostanza, la dichiarazione integrativa deve contenere tutti i dati dichiarati e non soltanto quelli che sono stati aggiunti o modificati.

#### ATTENZIONE

Nella dichiarazione occorre barrare l'apposita casella "dichiarazione integrativa", presente nel frontespizio del modello.

Inoltre, è necessario evidenziare quali quadri della dichiarazione originaria sono oggetto di aggiornamento e quali non sono stati invece modificati.

Per evitare errori, si consiglia di consultare le istruzioni per la compilazione del modello di dichiarazione, disponibili sul sito dell'Agenzia delle Entrate nella pagina dedicata ai "Modelli" in cui è presente il link "Modelli - anni precedenti".

Se disponibile la dichiarazione originariamente presentata da integrare o la dichiarazione già precompilata dall'Agazia delle Entrate, all'interno della sezione "L'Agazia scrive - Invito alla Compliance" del "Cassetto fiscale", oltre ai prospetti informativi di dettaglio e agli eventuali prospetti precompilati dei quadri da rettificare, sono presenti:

- tre collegamenti telematici (link) da utilizzare per la predisposizione e l'invio della dichiarazione integrativa
- un foglio "Avvertenze" con ulteriori informazioni.

Se disponibile la dichiarazione originariamente presentata da integrare il cassetto fiscale appare nel modo seguente:

Con il link "*scarica dichiarazione da integrare*", è possibile scaricare il file contenente la dichiarazione originaria presentata per l'anno d'imposta di interesse, eventualmente già rettificata a seguito del controllo automatizzato (art. 36-bis del Dpr 600/73) e del controllo formale (art. 36-ter del Dpr 600/73).

Con il link "*scarica il software di compilazione*" si può installare sul proprio pc il pacchetto UnicoOnLine da utilizzare per la predisposizione della dichiarazione integrativa e per la compilazione del modello F24.

Tramite il link "*invia la dichiarazione integrativa*" è possibile consultare le istruzioni per l'invio della dichiarazione integrativa.

Se disponibile la dichiarazione già precompilata dall'Agenzia delle Entrate, il cassetto fiscale appare nel modo seguente:

Con il link "*scarica la dichiarazione integrativa precompilata*", è possibile scaricare il file contenente la dichiarazione già precompilata con i dati oggetto della comunicazione e con le rettifiche eventualmente effettuate a seguito del controllo automatizzato (art. 36-bis del Dpr 600/73) e del controllo formale (art. 36-ter del Dpr 600/73).

Con il link "scarica il software di compilazione" si può installare sul proprio pc il pacchetto UnicoOnLine necessario per richiamare la dichiarazione integrativa precompilata, in precedenza scaricata.

Tramite il link "invia la dichiarazione integrativa" è possibile consultare le istruzioni per l'invio della dichiarazione integrativa.

## ATTENZIONE

Qualora non fossero presenti i *link* (in quanto non disponibile la dichiarazione originaria o della dichiarazione integrativa precompilata), occorrerà procedere autonomamente alla presentazione della dichiarazione integrativa e al versamento delle maggiori imposte, sanzioni e interessi secondo le istruzioni riportate nel presente paragrafo.

Se non sono disponibili né la dichiarazione da integrare né la dichiarazione già precompilata e, quindi, i predetti link sono assenti, il cassetto fiscale conterrà comunque il prospetto di dettaglio ed eventualmente un prospetto precompilato del quadro dichiarativo.

Ministero dell'Economia e delle Finanze

Sito informativo

Area riservata Fisconline

Utente:

Servizi per | Ricevute | Software | Comunicazioni | MOSS | **Consultazioni** | Deleghe | Servizi ipotecari e Catastali, OMI | Profilo Utente | Assistenza | Contatti

Menu di Cassetto Fiscale

L'Agencia scrive

Invito alla Compliance

Consultazioni

Chiudi il Cassetto Fiscale

Cassetto fiscale personale di

Invito alla Compliance

Annuità disponibili: 2017 | 2016 | **2015**

Invito alla Compliance per il periodo di imposta 2015

Comunicazione n. CV2015 relativa a REDDITI PERCEPITI NEL 2015 RELATIVI A DIVERSE CATEGORIE REDDITUALI

Stato di lavorazione: **NON INIZIATA**

documenti prodotti dall'Agencia

- comunicazione
- prospetto esplicativo di dettaglio LAVORO AUTONOMO

Si comunica che non è stato possibile reperire la dichiarazione presentata.

Potrà ottenere maggiori informazioni consultando, qui di seguito, il [Foglio AVVERTENZE - pdf](#)

## Il versamento degli importi

Per versare le somme dovute (maggiore imposta, interessi e sanzione ridotta) deve essere utilizzato il modello F24, disponibile, con le relative istruzioni di compilazione, sul sito dell'Agenzia delle Entrate.

Nell'apposito campo del modello F24 va riportato il **"codice atto"** indicato in alto a sinistra nella lettera ricevuta. Qualora il sistema informatico della banca non preveda l'indicazione di questo codice, si potrà comunque procedere al pagamento lasciando vuoto il campo.

Direzione Centrale Persone fisiche,  
Lavoratori Autonomi ed Enti non  
Commerciali

Roma, XX-XX-2019}

Periodo d'imposta: 2015  
Codice Fiscale: XXXXXXXXXXXX  
Id. comunicazione: CV2015XX00000000  
**Codice atto XXXXXXXXXX**

XXXXXXXXXXXXXXXXXXXX  
VIA XXXXXXXXXXXXXXXXXXXX  
XXXXXXXXXXXX ROMA (RM)

Gentile Contribuente,

**Modello di Pagamento Unificato F24**

DELEGA IRREVOCABILE A: \_\_\_\_\_  
AGENZIA \_\_\_\_\_ PROV. \_\_\_\_\_  
PER L'ACCREDITO ALLA TESORERIA COMPETENTE

**CONTRIBUENTE**  
CODICE FISCALE: \_\_\_\_\_ barriera in caso di anno d'imposta non coincidente con anno solare

**DATI ANAGRAFICI**  
cognome, denominazione o ragione sociale: \_\_\_\_\_ nome: \_\_\_\_\_  
data di nascita: \_\_\_\_\_ sesso (M o F) \_\_\_\_\_ comune (o Stato estero) di nascita: \_\_\_\_\_ prov.: \_\_\_\_\_  
comune: \_\_\_\_\_ prov. \_\_\_\_\_ via o numero civico: \_\_\_\_\_

**DOMICILIO FISCALE**  
CODICE FISCALE del coobbligato, erede, genitore, tutore o curatore fallimentare: \_\_\_\_\_ codice identificativo: \_\_\_\_\_

**SEZIONE ERARIO**

codice tributo	rateazione/ragione/prov./ mese/ ril.	anno di riferimento	importi a debita versati	importi a credito compensati
<b>IMPOSTE DIRETTE - IVA RITENUTE ALLA FONTE ALTRI TRIBUTI ED INTERESSI</b>				
codice ufficio: _____ codice atto: _____			<b>TOTALE</b>	<b>SALDO (A-B)</b>
		<b>A</b>	<b>B</b>	

### ATTENZIONE

Il versamento delle somme dovute non può essere rateizzato. Inoltre, le singole voci relative a maggiore imposta, interessi e sanzione devono essere indicati in maniera distinta nei vari campi del modello F24, utilizzando gli specifici codici tributo.

### LA SANZIONE RIDOTTA

La sanzione da versare con il ravvedimento è ridotta a **1/6** della misura minima. Pertanto, nei casi di dichiarazione infedele, sarà pari al **15%** della maggiore imposta che risulta dalla dichiarazione integrativa (la sanzione ordinaria, infatti, va da un minimo del **90%** a un massimo del **180%** delle maggiori imposte dovute).

### ATTENZIONE

La sanzione ordinaria è più elevata quando si omette o si dichiara in parte un canone di locazione di immobili ad uso abitativo per i quali si è scelto il regime della "cedolare secca".

Infatti, in tali casi la sanzione ordinaria per infedele dichiarazione va:

1. da un minimo del 180% a un massimo del 360%, se i canoni sono stati dichiarati solo parzialmente
2. da un minimo del 240% a un massimo del 480%, in caso di omessa indicazione.

Quindi, se nella lettera ricevuta dall'Agenzia sono indicati redditi di questo tipo, perché nella dichiarazione originaria non sono stati dichiarati in tutto o in parte canoni di locazione assoggettati a cedolare secca, la sanzione ridotta da versare con il ravvedimento sarà pari:

- al 30% (1/6 di 180%), nel primo caso
- al 40% (1/6 di 240%), nel secondo caso.

### GLI INTERESSI

Gli interessi da versare vanno calcolati, invece, al tasso legale annuo vigente, rapportato ai giorni di ritardo.

### IL TASSO DI INTERESSE LEGALE DAL 2014 AD OGGI

PERIODO	TASSO
per l'anno 2014	1%
per l'anno 2015	0,5%
per l'anno 2016	0,2%
dal 1° gennaio 2017	0,1%
dal 1° gennaio 2018	0,3%
dal 1° gennaio 2019	0,8%

## UN ESEMPIO DI RAVVEDIMENTO

Il signor Mario Rossi ha presentato la dichiarazione dei redditi per il periodo d'imposta 2015 con il modello Unico PF 2016. Nel mese di marzo 2019 riceve la lettera dell'Agenzia delle Entrate dalla quale risulterebbero redditi non dichiarati.

Avendo riconosciuto gli errori commessi, vuole regolarizzare la propria posizione e presenta la dichiarazione integrativa, dalla quale derivano le seguenti maggiori imposte:

- 200 euro di Irpef
- 50 euro di addizione regionale
- 20 euro di addizionale comunale.

Decide di effettuare il pagamento il **30 aprile** 2019, quindi, con un ritardo di 1048 giorni rispetto alla data prevista per i versamenti delle imposte derivanti da Unico 2016 (**16 giugno** 2016).

La sanzione ridotta da versare (1/6 della sanzione ordinaria) sarà pari a:

- 30 euro per l'Irpef (200 x 90% : 6)
- 7,50 euro per l'addizionale regionale (50 x 90% : 6)
- 3 euro per l'addizionale comunale (20 x 90% : 6).

Gli interessi da versare saranno pari a:

- 1,54 euro per l'Irpef
- 0,38 euro per l'addizionale regionale
- 0,15 euro per l'addizionale comunale.

Per determinare agevolmente la misura delle sanzioni e degli interessi dovuti con il ravvedimento, l'Agenzia delle Entrate ha reso disponibile gratuitamente, sul suo sito internet, il software "Calcolo delle sanzioni e degli interessi dovuti" che si trova nella pagina dedicata alla "**Compliance per i cittadini**", raggiungibile seguendo il percorso: Home / Cittadini / Accertamenti e regolarizzazioni / Attività per la promozione della compliance per i cittadini.

- Dati Anagrafici del Contribuente (scelto da compilare obbligatoriamente):** This section includes fields for:
  - CODICE FISCALE:** A dropdown menu.
  - DATI ANAGRAFICI:** Fields for "data di nascita" (with "anno" and "giorno" sub-fields), "comune in Stato estero di nascita", "indirizzo" (with "via e numero civico" sub-fields), and "cognome".
  - DOBBLIO FISCALE:** A dropdown menu.
- Riferimento del Conto Corrente di addebito (compilare solo nel caso di pagamenti telematici):** A field for "IBAN".

At the bottom of the form, there are three buttons: "Chiudi", "Ritorno F24", and "Avanti >".

## I CODICI TRIBUTO

Nel modello F24 gli importi relativi a imposta, interessi e sanzione devono essere riportati in maniera distinta, indicando correttamente i codici tributo.

### I principali codici tributo da utilizzare

Irpef	4001
Sanzione Irpef	8901
Interessi Irpef	1989
Addizionale comunale Irpef	3844
Sanzione addizionale comunale Irpef	8926
Interessi addizionale comunale Irpef	1998
Addizionale regionale Irpef	3801
Sanzione pecuniaria addizionale regionale Irpef	8902
Interessi addizionale regionale Irpef	1994
Imposta sostitutiva Irpef e addizionali (per esempio cedolare secca)	1842
Sanzione imposta sostitutiva	8913
Interessi imposta sostitutiva	1992
Contributo di solidarietà	1683
Sanzione Contributo di solidarietà	8901
Interessi Contributo di solidarietà	1989
Imposta sostitutiva sul regime forfetario	1792
Sanzione imposta sostitutiva	8913
Interessi imposta sostitutiva	1992
Imposta sostitutiva sul regime fiscale di vantaggio	1795
Sanzione imposta sostitutiva	8913
Interessi imposta sostitutiva	1992

## ESEMPIO DI COMPILAZIONE DEL MODELLO F24

Il signor Mario Rossi dell'esempio sopra, dopo aver calcolato le somme da versare, compilerà il modello F24 come in questa immagine.

SEZIONE ERARIO									
		codice tributo	rateazione/regione/prov./mese rit.	anno di riferimento	Importi a debito versati	Importi a credito compensati			
<b>IMPOSTE DIRETTE - IVA</b>		4001	0101	2015	200,00				
<b>RITENUTE ALLA FONTE</b>		8901		2015	30,00				
<b>ALTRI TRIBUTI ED INTERESSI</b>		1989		2015	1,54				
codice ufficio		codice ditta							
<b>TOTALE A</b>					231,54	<b>B</b>			<b>SALDO (A-B)</b>
SEZIONE INPS									
		codice sede	casale contributo	matricola INPS/codice INPS/filiale azienda	periodo di riferimento: da mm/aaaa	anno di riferimento: a mm/aaaa	Importi a debito versati	Importi a credito compensati	
									<b>SALDO (C-D)</b>
<b>TOTALE C</b>						<b>D</b>			
SEZIONE REGIONI									
		codice tributo	rateazione/mese rit.	anno di riferimento	Importi a debito versati	Importi a credito compensati			
0 8		3801	0101	2015	50,00				
0 8		8902		2015	7,50				
0 8		1994		2015	0,38				
<b>TOTALE E</b>					57,88	<b>F</b>			<b>SALDO (E-F)</b>
SEZIONE IMU E ALTRI TRIBUTI LOCALI									
		codice tributo	rateazione/mese rit.	anno di riferimento	Importi a debito versati	Importi a credito compensati			
H 5 0 1		3844	0101	2015	20,00				
H 5 0 1		8926		2015	3,00				
H 5 0 1		1998		2015	0,15				
<b>TOTALE G</b>					23,15	<b>H</b>			<b>SALDO (G-H)</b>
SEZIONE ALTRI ENTI PREVIDENZIALI E ASSICURATIVI									
		codice sede	codice ditta	c.c.	numero di riferimento	coquale	Importi a debito versati	Importi a credito compensati	
<b>INAIL</b>									<b>SALDO (I-L)</b>
<b>TOTALE I</b>						<b>L</b>			
		codice ente	codice sede	casale contributo	codice posizione	periodo di riferimento: da mm/aaaa	anno di riferimento: a mm/aaaa	Importi a debito versati	Importi a credito compensati
									<b>SALDO (M-N)</b>
<b>TOTALE M</b>						<b>N</b>			
FIRMA									
							<b>SALDO FINALE</b>		
							<b>EURO +</b>		312,57

## Errori da evitare

Nel caso di esito a credito o a debito della dichiarazione originaria, **non bisogna dimenticare** di compilare gli appositi righe della dichiarazione integrativa seguendo le istruzioni alla compilazione degli stessi.

Ad esempio, per l'anno d'imposta 2015 compilare:

- **riga RN42** del quadro RN, se il debito o il credito risultante dalla dichiarazione originaria è riferito all'**Irpef**

- **rigo RV6** del quadro RV, se il debito o il credito risultante dalla dichiarazione originaria è riferito **Addizionale regionale all'Irpef**
- **rigo RV14** del quadro RV, se il debito o il credito risultante dalla dichiarazione originaria è riferito **Addizionale comunale all'Irpef**
- **rigo RB11**, colonne '8' o '9' del quadro RB, se il debito o il credito risultante dalla dichiarazione originaria è riferito all'imposta "cedolare secca".

**DOVE INDICARE IL DEBITO O IL CREDITO RISULTANTE DALLA DICHIARAZIONE ORIGINARIA**

<b>IRPEF</b>	<b>A DEBITO</b>	<b>730/2016</b>		<b>A CREDITO</b>
RN42 Irpef da trattenere o da rimborsare risultante da 730/2016 o UNICO 2016	Trattenuto dal sostituto	Credito compensato con Mod F24	Rimborsato	Rimborsato da UNICO 2016
	1	2	3	4
	,00	,00	,00	,00

<b>ADDIZIONALE REGIONALE</b>	<b>A DEBITO</b>	<b>730/2016</b>		<b>A CREDITO</b>
RV6 Addizionale regionale Irpef da trattenere o da rimborsare risultante da 730/2016 o UNICO 2016	Trattenuto dal sostituto	Credito compensato con Mod F24	Rimborsato	Rimborsato da UNICO 2016
	1	2	3	4
	,00	,00	,00	,00

<b>ADDIZIONALE COMUNALE</b>	<b>A DEBITO</b>	<b>A CREDITO</b>		
RV14 Addizionale comunale Irpef da trattenere o da rimborsare risultante da 730/2016 o UNICO 2016	Trattenuto dal sostituto	Credito compensato con Mod F24	Rimborsato	Rimborsato da UNICO 2016
	1	2	3	4
	,00	,00	,00	,00

<b>CEDOLARE SECCA RB11</b>	<b>Cedolare secca risultante da 730/2016 o UNICO 2016</b>	
	<b>A DEBITO</b>	<b>A CREDITO</b>
	trattenuta dal sostituto	rimborsata da 730/2016 o da UNICO 2016
	8	9
	,00	,00

## 5. PER SAPERNE DI PIÙ

[Dpr 600/1973](#) (Disposizioni comuni in materia di accertamento delle imposte sui redditi)

[Dpr 917/1986](#) (Testo unico delle imposte sui redditi)

[DLgs 471/1997](#) (Riforma delle sanzioni tributarie non penali in materia di imposte dirette, di imposta sul valore aggiunto e di riscossione dei tributi)

[DLgs 472/1997](#) (Disposizioni generali sulle sanzioni amministrative per le violazioni di norme tributarie)

[Dpr 322/1998](#) (Regolamento sulle modalità per la presentazione delle dichiarazioni relative alle imposte sui redditi, all'imposta regionale sulle attività produttive e all'imposta sul valore aggiunto)

Legge 190/2014 (legge di stabilità 2015) - art. 1, commi [634](#), [635](#) e [636](#) (Norme sulle comunicazioni per la promozione dell'adempimento spontaneo)

[Provvedimento del Direttore dell'Agenzia delle Entrate del 24 giugno 2016](#) (Attuazione delle norme sulle comunicazioni per la promozione dell'adempimento spontaneo - periodo d'imposta 2012)

[Provvedimento del Direttore dell'Agenzia delle Entrate del 12 maggio 2017](#) (Attuazione delle norme sulle comunicazioni per la promozione dell'adempimento spontaneo - periodo d'imposta 2013)

[Provvedimento del Direttore dell'Agenzia delle Entrate del 15 febbraio 2019](#) (Comunicazioni per la promozione dell'adempimento spontaneo riferite a più categorie reddituali)

I documenti di normativa e di prassi indicati sono reperibili attraverso il servizio curato dal [CERDEF](#) (Centro di Ricerche e Documentazione Economica e Finanziaria), presente sul sito del Dipartimento delle Finanze

PUBBLICAZIONE A CURA DELL'AGENZIA DELLE ENTRATE  
SEZIONE PUBBLICAZIONI ON LINE DELL'UFFICIO COMUNICAZIONE

Capo Ufficio: *Sergio Mazzei*  
Capo Sezione: *Claudio Borgnino*

Testi: *Paolo Calderone*  
Progetto grafico: *Stazione grafica - Claudia Iraso*

*Si ringrazia l'Ufficio Analisi e controllo della DC Persone Fisiche,  
lavoratori autonomi ed enti non commerciali*

Segui l'Agenzia su:

**Fisco**  
RIVISTA TELEMATICA **Oggi**

